(日刊) 大同元年七月廿六日第三種郵便物認可 康德八年(昭和十六年)六月十六日 THE SHENG CHING SHIH PAO (星期一) 陰曆辛巳年五月二十二日 第一萬一千一百一十五號 (一)

盛京時報

晨刊

光緒卅二年(明治卅九年)創刊

股票買賣 盛京票莊 奉天加茂町五 電(2)五一三七 祝部鼎二 滿密係員 劉文陞

期對日折衝圓滑 決定新設公使
擴充駐日大使館現機構

日滿華經濟建設要綱既告確立、日滿兩國間經濟關係、益臻緊密化、日本政府爰爲具體的立案並折衝日滿華間經濟建設、新設日滿華經濟協議會、刻下急於進行具體化、而該協議會等、以日滿物動資金計畫等爲中心、鑒於凡有日滿間經濟折衝、影響國內經濟諸情勢、且每有問題、政府首腦者即行東上、比較長期的對日折衝致予國內政務障碍匪鮮、政府爲對策計、擴充駐日大使館現機構、特別擴充經濟處、另設置公使、對此決定配置精通日滿兩國政治經濟事情之大人物、以萌諸般折衝圓滑、刻下似物色適當之人物中、當此時節、新設該公使、殊值注目、

滿日共同通關制度 近將協議具體方策

關於日滿共同通關制、日本關係當局、原則上決定採用對滿輸送物資發地通關制、關於具體的實施方策、近由兩當局間進行協議、關此、滿洲側之意向、要在承認滿洲國稅關官吏設置內地常駐機關、對於對滿輸送物資日滿稅關官吏之共同檢查制度、日本側是否認可、乃問題、解決之要點耳、而通關問題、亦包括警察權問題、不過刻離實施共同檢查制度、辦理輸送中貨物、使鐵道省、船會社及其他輸送機關密接連絡、由通關手續單一化、努力除去諸種弊害、顧在實施以前、尚有幾多技術的研究餘地、

國務院辭令

警護參事官 三笘彌太郎
依願免官

總務廳參事官 伊東勝
任司法部參事官敘薦任二等(宇都宮氏後任)
兼任司法部理事官
命文書科長

司法部事務官 佐藤昌之
任總務廳參事官敘薦任三等
命法制處勤務

洮南國民高等學校長 馬彰
任大陸科學院副研究官敘薦任三等

安東省技正 安村外茂鐵
任吉林省公立醫官敘薦任一等

奉天省技正 大人榮次郎
安東省理事官(保健科長) 郭文泰
任吉林省公立醫院醫官敘薦任二等

熱河省民生廳保健科長 王有綱
命安東省民生廳保健科長

錦州市保健衛生科長 金匡黎
命熱河省民生廳保健科長

北安省技佐 金鴻潤
任錦州市技佐敘薦任三等
命保健衛生科長

(六月十六日附各通)

農產物懇談會 昨在公主嶺舉行

興農部以五穀登市、告一段落、並本年度耕種告終、前對結果進行調查中、最近大体已得豫測、昨十五日午前十時、在公主嶺興農合作社、開興農部合作社並關係機關之懇談會、結城興農部次長、楠見農產司長以下關係科長、小平糧穀、向坊專管、與平穀粉各理事長以下理事等首腦部均出席、以去年度登市狀況、本年度耕種狀況等爲中心、有所懇談、午後五時散會、而自去年秋以來、興農部每周舉行興農部與各特殊會社之登市協議會議、以是日之懇談會截止云、

汪主席 平安航海

【八幡丸十四日電】以新中國元首就訪日途次之汪精衛氏一行、乘郵船八幡丸、渡東中國海、急遽前往日本、黃浦江岸一片綠色、漸去視界、唯時汪主席身着禮服、出現於特別食堂、進午餐後、立即折返寢室、在訪問日本前、躬於讀書靜想、隨員亦各返自室、僅嚮導者日高公使、留於喫煙室、與記者團歡談、船離揚子江口、已無混濁大陸之水、四邊紺碧、蓋已至外海矣、風勢甚强、但船体不覺動搖、航海頗爲平安云、

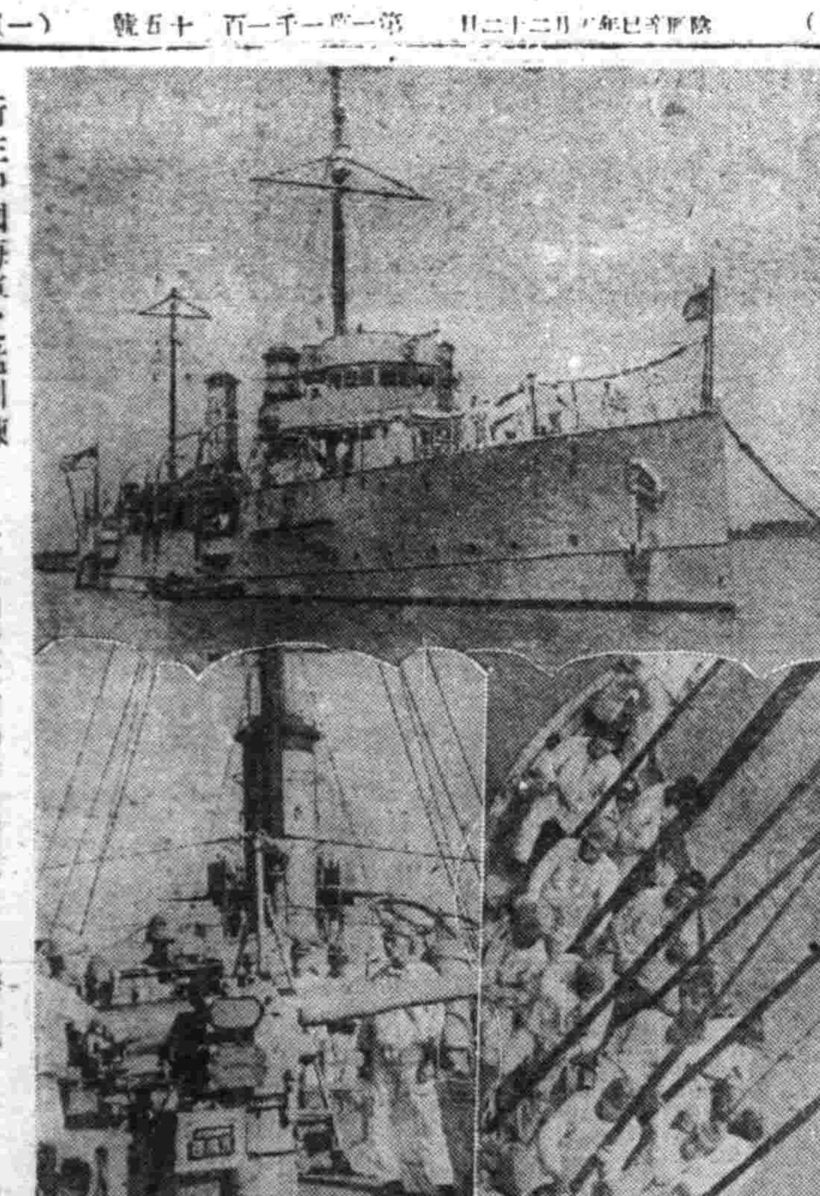

新生中國海軍之猛訓練 (上)中國海軍之練習船「海興」號由上海出帆 (下右)救生艇划法訓練、(下左)備砲操作訓練

第十次炸擊重慶

【○○基地十四日電】海軍航空部隊、十四日於晴朗天氣中、以○○機大編隊、踴躍敢行第十次炸擊重慶、一氣翔破四川山嶮、午後四時三十分、達重慶上空、巧躲敵高角彈彈幕、日本川口、高橋、武田部隊所率之海鷲、對於市街中心部殘存之敵重要施設、投下巨彈如雨、市內十數處起火、一方、蓮尾隊長所率一隊、且長時間制壓重慶上空、索求敵機、敵機無一敢出現者、是海鷲遂離開黑煙包圍之重慶、悠悠歸還、

【○○基地十四日電】華中艦隊報道部發表、海軍航空部隊、十四日大舉空襲重慶、一隊痛炸市街中心部、一隊且長時間制壓該市上空、

新民會人事

【北京十四日電】中華民國新民會、因目前機構改革並華北政務委員會建設總署督辦殷同氏、就任副會長、關於顧問事務總長、等首腦部人事、十四日午後發表如左、

組織部長兼事務總長代理兼全般事務局長 宋介
解任本職並兼職聘任顧問
滿洲評論社長 小山貞知
聘任顧問
中國公論社長 喩孔傑
任事務總長
豫備役陸軍中將 小泉恭次
任中央訓練處長
副會長兼中央訓練處處長 安藤紀三郎
依願解兼職(委囑)

決定對荷印最高方針 向芳澤使節發出回訓

【東京十五日電】日本政府對於荷印之最高方針、業於十一日政府最高首腦部會議決定、外務省基於此項方針、調整對於芳澤代表之回訓案文中、十四日遂向駐巴達維亞芳澤代表拍發回訓、情報局關此於是日下午十時、發表如左、情報局發表、十四日下午對於駐巴達維亞芳澤代表、已發出訓電、

凝結德意在美資金 美以大總統令施行

【華盛頓十四日電】美國政府以十四日大總統令、命令凝結德國及意大利之在美資金、以本令凝結之在美德國資金、推定達二億一萬弗以上、美國政府同時復發命令、凝結凡有侵略者及非佔領國之資金、因此受影響者、爲如左諸國、意大利、德意志、阿爾巴尼亞、奧大利、捷克斯洛伐克、波蘭、來之外國資金在美國清償者、日羅斯福大總統採決關於在美外國資金調查之法令、不僅受本資金凝結令適用諸國及其國民在美國有財產者、即外國在美國一般資金亦行調查云、

進攻蒙自平地 日機敢行急降炸擊

【河內十四日電】安南派遣軍司令部發表=久息鵬翼之安南派遣飛行隊熊部、藤井、松村、田中、鈴木各部隊之精銳、利用十四日之良好適天氣、向蒙自平地進攻、急要避日軍空爆而在疊耗、盤板、新街等村落躲避中之敵司令部及援蔣物資集積場全機密行果敢之急降下爆炸、於是各村落均有數處發生火災、已陷於潰滅狀態、日空軍機隊、俯瞰此種情形、乃全機悠悠無恙歸還云、

凝結資金目的

【華盛頓十四日電】美國政府十四日發令、關於適用凝結之歐洲數國在美資金大總統令、擴大適用包括德意等歐洲大陸諸非佔領國全部矣、據此新資金凝結令、德、意兩國、阿爾巴尼亞、奧大利、捷克斯洛伐克、但澤自由市、波蘭等、即時無條件適用、芬蘭、葡萄牙、西班牙、瑞典、瑞士、蘇聯則附以條件而適用之、因之歐洲二十一國、在美資金、遂告凝結、此專受附加條件而適用之諸國在美資金、限於受一般許可之場合、可不適用資金凝結令、但彼場合、該資金必須有使用之目的、而此次白宮發佈本令凝結資金之目的、在於防止金融用於阻害國防之手段、同時抑止攪亂美國國內工作、更停止由強壓或征服強奪而

哈爾長官非難 法國爲德而戰

【華盛頓十三日電】哈爾國務長官、十三日會見新聞記者、答覆記者團對於美法關係之質問、批難維西政府云、法軍在敘利亞與英軍交戰者、殆爲德國而戰耳、發表聲明如次、維西政府、對於敘利亞之法國軍、使與英國及全聯合軍交戰、此不外爲德國而戰也、達爾蘭副首相及拉法爾氏親德一派、爲希特勒放棄對於祖國之忠誠、余支持英國軍進攻敘利亞、但維西政府對此之態度、誠不勝遺憾、何以言之、希特勒總統在侵略埃及蘇彝士運河非洲等廣汎一般計畫上、思利用敘利亞爲基地、意義極稍重大、

英法會戰 在敘利亞海上展開

法艦隊出慈倫港

【貝爾特十四日電】據此間所得確息、自慈倫急遽出動之法國艦隊及法國空軍、十四日下午、在敘利亞海上、猛攻英國艦隊、空陸互相呼應、彼此之間、展開猛烈戰火、

【慈倫十四日電】停泊於法國慈倫港中之法國西艦隊、十四日相繼開駛出港、關係當局、力避言明其出港使命、衆信殆係開往敘利亞方面也、

晉西殘敵無退路

【開封十四日電】於晉西地區殘存之敵軍、其後欲逃出日軍包圍網向黃河南岸逃走、但黃河渡河點近已被日軍確保、此等敵兵相繼被捉捕、投降者續出之勢即湯口、中井、片倉各部隊、五月三十一日奇襲敵十四集團軍六十四師之約一千名、欲由黃河北岸下周庄附近渡河、收穫敵屍五十、俘虜六十七之戰果、於六月二日發見於下周庄渡河點出現之敵二十四師之約一千名、湯口部隊、遮斷退路加以猛攻、收獲敵屍四、捕虜七二、其他多數之戰果使敵向北方潰走云、

深感無上光榮

【八幡丸十四日電】汪主席此次訪日之途、畏蒙天皇陛下對汪主席待以皇室賓客之禮、旅館定爲霞關離宮、又十八日更以中華民國國民政府主席之資格、被名皆宮、汪主席以下隨員、拜承宮內省發表此旨、深感無上光榮、

中共扣留飛機 重慶頗形激昂

【南京十四日電】據重慶方面確實情報、中共側以中央革命軍軍事委員會主席朱德之名、自上月來迄本月初旬、扣留重慶軍事委員會前後二回向延安派遣之連絡用飛行機、不應重慶側之返還要求、使重慶側激昂不已、

縣聯與協和會運動 (下)
議長須擇名實俱備者任之 以期切實負責指導協議會

二位一

體制之實施、指導者層之總力結集體制之具現情形、因以關係機關之說明員爲協議員、以之爲協和會構成員之結果、並因二位一體之實施、縣公署、關係機關之出席率、非常良好、行政機關之說明、其他關係機關之說明、指頗熱心、黑河省省長、親臨縣聯、省公署官吏皆對縣聯、熱意援助、實堪嘉許、然行政官之此種熱意、關係機關之總力結集態勢、多爲行政官之熱意、關係機關獨自地位之熱意多未躍出自已職場一步、此點頗不滿足、協和會指導者之實勤、尙多有未盡者、縣長副縣長雖指爲協和會之本部長或副本部長、但仍居於行政官地位、以現在之實狀觀之、不免有素外之感、然其熱意、已一步前進、如以此等形式的完備、而欲實現政府、協和會之二位一體制則尙早、又以爲行政官關係機關之協議員等協和會指導者、已十二分努力、亦尙早、

縣聯以

縣本部事務長之如何而生出階段、以事務長之如何、而左右之縣聯、當對會運動之現段階、有深遠之考慮、

聯合協議會乃由指導者之議長、統裁衆議、是以正副議長、名實皆須副會運動之指導者、縣聯內之縣本部事務長之內面指導務須早日整理、擇名實俱備之指導者任議長、切實負責、指導協議會、蓋縣聯之實情、急待議長強化共指導力、

縣聯之基礎工作、多提倡分會協議會、但分會活勤議案不足之縣聯、有大多數、即使實施分會協議會、但分會若不善事活動則縣聯無從向上、

縣聯因區分議案、及文書處理議案、並議案整理之徹底、地方的解決乃爲之增加、省聯提出議案、乃非常減少

蛟河省祇提出一件、是爲本年度縣聯之大傾向

延吉

縣聯形式特異、蓋延吉縣聯、分協議省聯之任務部分、縣並省得以處理之問題、全部由縣處理、僅決定向全聯提出之議案、提出省聯、因之省長以下省官吏、全部參席、從事直接回答、以此形式行之、則省聯之職責僅對全聯提出議案、協議其建設的辦法而已、雖爲一試辦、但堪爲注目、該地之縣聯、因東滿地區之特殊事情、乃熱心討論、經由大連港之對日輸入物資之統制、要望東滿地區之現地輸入業者、經由日本海、直接輸入、是爲東滿之一傾向、頗值注目、

分會代表中、曾提出官公吏增加之點、分會長之街村長代表、不在此例、官公吏員或致員、占共多數須與考慮、關係機關之總力態勢、須發見於分會活動中、對分會活動、無具體的認識之代表、須考慮之、希望縣聯、增加對農村之密切關係

縣聯之指導者等、應熟悉出席縣聯之各代表之街村實情、須理解其當地分會之活動情況、對不得直述實情之代表之眞實要求或排擊、必須於其言外考察之、因之協和會之縣本部、亦須向各地派遣駐在員、或分設事務所於各地以探討地方之實情、並與地方大衆、互相結合爲要、獨使縣本部、滌有多數障害、是於今後之方針上、尙有斟酌之餘地、宜以數村爲單位、而使其盡力工作、

最後乃

縣聯之代表之協議態度、代表中、不乏以年僅一次之縣聯、爲難得之機會者、觀縣聯之協議情況尙不能要求其高度之運營形態、大都市之市聯、尙能消化相當高度協議形態之要求、但農村之縣聯則不能、代表之態度、頗熱心但因滿洲農村之文化程度、而現素朴態度、對經濟事情之緊迫、雖亦有銳敏之感覺、但對經濟事情生出之國家的政治情勢之認識、則尙素朴、如向此等素朴之代表要求高度之協議形態、則生出縣聯與代表遊離之結果縣聯運營要綱之改正、亦須以農村代表爲基礎而考慮之、如以聯合協議會之理想的形態、而希求之、則不免爲行妄想、指導者雖應要求協議會之理想形態、但以此結論、即要求現在之協議會、則不可能、故仍以素朴之協議會爲適當、陳情的意見既充滿、則不宜拒絕此現實之姿態、亦可謂每年備得發言一次之協議會、宜就其現實之協議會、而指導之、缺除指導性、雖應排擊、但亦不可僅使形式趨於高度、推薦縣本部委員任省聯代表、亦須倍加考慮、此點縣本部方、似已加以苦慮、省聯雖爲高度之協議會、但若使地方農村人等、見而生畏、則亦無效果、本部委員會提出之諸案亦須選擇與代表之心情融合者、

今日一大張

公示送達

原告 張孫書云
右訴訟代理人律師 杜若衡
被告 張明山

右當事人間因康德八年(往)第二號離婚請求事件應送達於被告之左列書類保管於本院、場遞行收領爲荷

一、康德八年六月十八日午前十時民事言詞辯論期日傳票及答辯催告狀付本及原第壹號証

康德八年六月七日

錦州地方法院 書記官 朱紫貴

(注意)右開書類未受領時以康德八年六月十六日該書類於法律上視爲送達

競賣公告

同和貨物自動車 三五年型 載重量二噸一台 三四年型 載重量一、五噸二台

右依競爭招標出售

希望者 六月十八日午前十時 義縣公署庶務科接洽

康德八年六月十五日 義縣公署

遺失借券聲明作廢

啓者於康德七年三月廿九日經昌圖城內東興泰經理張子雲保證之下由歸人放給昌圖城內趙連榮國幣七百圓整當時立有借券爲證不意借券於三月由歸人登賚力鎭赴昌圖城營業自動車途中不愼遺失但該證未現、明滿由歸人覓妥保人由借主將款如數償還分文不欠借券無論落於何人之手均作無效亦不與借主及擔保人相干恐生不虞特此登報聲明作廢

住所昌圖縣櫻桃村櫻桃窩堡 李高氏

啓者敝於六月七日借得瀨田道藏國幣參千圓立有借字保人永聚當李經元均未蓋章又無印紙還借字並未完成帶往奉天辦理竟在奉撫車中不愼遺失除函知外此未成借字無論洛於何人手中概作無效特此登報聲明作廢

撫順老虎區 永發當具

緊要聲明

敝於五月二十九日在撫市電車丟失趙葆貞須名荒山地照一張即鑑証明書二份貧鐵礦事務所賬一本造林契約一紙四方君子如有拾者請送至撫市搭連區成興東當有五十元之謝否則由登報日起作廢特此登報

林榮陽謹啓

遺失圖章聲明作廢

敝號於康德八年六月六日遣員持章到勞工協會辦事因途中不愼將圓形膠皮圖章丟失倘後此章勿論落於何人手中一概作廢特此聲明

奉天大南關 西湖外棧啓

接兌營業聲明

茲有奉天市大西區大西街三段九一號聚隆商店股東代表崔芳秋股璃徵經理李振波因櫃務紛繁願將該號兌與梁璧臣名下貨物舖墊外欠眼目點淸同來人把接兌款項交淸該號歸梁璧臣管理至李振波出號後發生事端與聚隆商店及梁璧臣無關特此聲明

接兌人 梁璧臣啓

聲明兄弟脫離關係

情因敝弟楊起山因他行爲不端於本月二日潛逃拐去自行車一台號碼九〇一八三號現款一百元以後在外如彭射拐騙及不法行爲等等與敝人毫無關係特此聲明

聲明人元興福經理 楊光威

奉天鑛工技術工養成所 第二回生入所許可者

奉天試驗場之部

李文興 王振國 郭世麟 陳冠華 張久海 陳冠豪
佟忠元 趙寶珍 魏純林 蔣惠先 周殿華 屈森柱
金鳳昌 羅榮奎 景春波 李恆濤 周東來 解德蓉
李鴻璞 于廣春 劉成信 王廣貴 張靜春 于安海
沙學寬 鄭沛儒 劉川鎧 解樹昌 隆世昌 李慶山
劉鴻振 閻永銘 柳寶順 范金鐸 趙同海 王福財
刁魁香 高煥章 鄭雲德 任良維 樊永臣 楊希仁
孫旭 田育滋 周傳仁 李恩周 劉文然 金世相
郭樹山 闞恩普 王寶庭 顧鳳浩 高湧德 蔡桂臣
楊知遠 劉延林 王國才 高殿臣 李春陽 萬耀先
張士卿 董連蔭 孟繼弼 呂大德 劉成山 胡景昇
李永生 白怡忠 陶喜臣 楚國善 楚吉濤 任蔚成
以上七十二名

新京試驗場之部

張玉琳 李蘭魁 李景新 王玉琳 李潤 趙維喜
劉貴廷 孫興權 尙殿林
以上九名

安東試驗場之部

施國謙 尹德新 車明耀 劉長富 王鳳江 謝正官
劉慶春 韓明俊 姜悅發 劉順章 王守先 徐永安
呂文濤 張宏珍
以上十四名

日語專門 日滿書院招生

新學期開始六月十六日

教授科目 第一學期(初間者) 第二學期(四個月以上學修者) 第三學期(八個月以上學修者) 高等前後期(一個年以上學修者)

授課時間 本科九時至十二時 十二時至三時 夜科五時至七時 七時至九時

簡章 函索即寄補票隨時入學遠道通學者本院給與乘車減價証

地址 奉天市瀋陽區一心街一段四號舊大西城門內瀋陽縣胡同電話(四)三三四六號

募集男女職工

一、採用人員 若干名
一、應募資格 滿入年齡十六歲至二十三歲無經驗者亦可
一、詮衡日時 康德八年六月十五日起十八日止每日午後接洽

希望者携親筆履歷書前來可也

奉天大西區大西街三段一七八號 盛京精機工廠 電話二一一五七一番

民生部認可 奉天實踐簿記學校 招生

頃接各地官廳會社來示擬大量採用本學院畢業生俾良者充任會計員奈畢業生不足採用兹爲養成此等職員起見特此登報招考新生

開學日期 六月十六日
招收額數 速成科六〇名(午後班)
修業科目 簿記、(商業、會社、銀行)會計學、日語 商事要項、法制經濟、商業算術、珠算、

遠道學生設有宿舍備有簡章函索附郵票二分即寄男女兼收(但無女生宿舍)

奉天市瀋陽區小南街四段一〇四號 電話四三四五〇番

催眠術 △△通信教授 ▽▽保証成功

學習催眠術有修養身心健補林蜆却除病癖及解決宇宙一切奇妙現象之功能知遠方情形預卜未來吉兇及種種奇妙不可思議之實驗又能治一切奇難病疾藥石不能治及屢醫不愈者皆收奇效學習最易不論男女老少凡能看普通報紙者皆能通信教授照法修習早日成功芳洲精神學研究所所長鮑芳洲博士主任徐銘專家名馳天下口碑載道允各地學者來函請求役待各界大衆學員(通信教授學費祇收拾貳圓:講義及郵費在內)希望者切勿錯過良機備有報名單函索即寄◇

接洽納費 通信處大連市西崗街一九六番地 德和大藥行內 電話三、二二七九
鮑芳洲精神學研究所大連代理員 于升庭啓

本社廣告事務請通 電話二一一一八九七

大連 大裕和旅館

房屋淸潔 適合衛生 客室百間 陳設新穎 前後三幢 兩重庭 旅行團体 宿料特輕 如蒙惠顧 竭誠歡迎

東卿町十五番地 電話二三八九一

特等 大連 旅館 東亞大旅社

高尙的旅客請住滿洲唯一設備完善的東亞大旅社 准能使尊客充分的滿意

地址 大連市敷島町七七(大廣場)
設備 洋式臥床、日式疊席、暖氣、浴室、食堂、衛生、庭園
電話代表二一五六八四番
電報掛號 トウアホテル

大陸傳染病學總會（第一回）
昨在醫大開幕
各專門家舉行研究講演報告

爲啓關於大陸傳染病之學術進步、與實地防疫之大陸傳染病學會第一回總會、十五日午前八時、在滿洲醫大講堂舉開、於名譽會長梶塚關東軍軍醫部長、二木日本傳染病學會會長、以及關係方面之來賓、並守中會員以下會役員及滿洲國、蒙彊、華北之會員等三百名出席之下、舉行首先發會式、遙拜宮城並宮廷、對日軍勇士並戰歿英靈舉行默禱、會長致詞、後爲民生部大臣祝辭（大平按監代讀）、二木日本傳染病學會會長並奉天市長之祝辭、引會、即時移入演說、按五十演題由各擔當者遂行、研究報告、其間並有阿部新京國立衛生技術廠長以『關於新京發生之百斯篤』二木日傳學會長以『各種傳染病豫防撲滅之本』爲題、及安東大連衛研究所長之以『關於窒扶斯疫苗檢定方法之研究』、各有特別講演云、（圖即會場情形）

六回都市足球對抗會
已經圓滿閉式

全國第六回都市足球對抗大會、自月之十三日起、至十五日止、亘數日間在本市國際運動場舉行以來、經數度之淘汰比賽結果、僅延吉隊與大連隊、獲得決賽權、當十五日（星期日）午后一時、仍假國際球場互爭霸權、欲搏最後之勝利、是日也雖天氣酷暑、而球迷坐墊上觀者、實數以萬計、足証此決賽時之盛況矣、本屆比賽之結果霸權率爲延吉所贋、大連以三比六之局、敗於延吉云、茲將双方對抗之概況誌之如次、

延吉榮獲冠軍
三比六大連惜敗

於十五日午后一時、延吉與大連兩隊、於掌聲雷動中結隊入場、相見以禮大連據西、延吉位東、笛鳴開球、倏然展出激烈戰局、於開球後將滿十分鐘時、延吉隊前鋒、乘威單槍直入、時大連後衛盜虛球隨人轉、倏然入網、大連雖輸一球、但氣焰並不少餒、沉着應戰、延吉益仍持餘勇、奮幾度叩關、均未如願、當此廿分鐘內、双方尚無建樹嗣後大連再再逼攻、射入延吉陣內一球、經前鋒脚起球飛、竟而中的、前恥已雪精神頓奮、無何又獲捷報因前半時已經終了卒以二比一之局職勝延吉矣、休息五分鐘後、双方位置互換、各振精神、勵圖奏效、延吉陣容異常鞏固、本諸雪恥之念、舉動迅速、非常、故於開球後僅二分鐘、即獲捷報、延吉隊勇氣倍長、連續叩關、大連失機敗北者凡四次、雖屢次輪球、而氣勢似不稍減、於開球後廿分鐘時、竟撈回一球、然時間關係、已不堪挽此殘局、結果竟以三比六之局敗於延吉云、

圖爲十五日午前在國際運動場舉行都市對抗體操競技時情形

時事述評（一）
解半知

由本年度高等文官考試說到歷史常識乃爲政者必修部門

兩三期前、本年度高等文官考試、發榜的時候、總務廳的星子人事處長發表一篇談話、登載各報紙上、本年投考的人、尤其沒有考上的人、看了一定也了無限的感慨、星子人事處長說道、一般報考者、對歷史的知識過於淺陋、甚至於極普通、人人都應該知道的歷史上的常識都感缺乏、我認爲這篇談話、含著很深、高等文官考試投考的人、本年在全國民裡說起來、屬於優秀分子的、他們不是現任的委任官、便是在國內、日本、大學、專門學校畢業的人、乃至畢業後又入大同學院受一年特別訓練的人他們考上了不久就升爲薦任官、參加國家政務的、（當然他們非對于歷史要有充分的認識不可）在我們東方的政治、向來以經史兩門作爲爲政者必修的部門、高等文官考試裡、注重到歷史這一門、是最當然的一件的事、星子處長說、這般國民中的優秀分子缺乏歷史的知識、我們一般國民對歷史的知識、似乎更差一步了、但是、我們反省、我們不但缺乏歷史的知識、現代的一般思想潮、是不是有一種輕視歷史的傾向、凡事不以歷史的眼光來觀察的毛病、尊重歷史與『守舊』不可混同、『棄舊迎新』不僅在男女關係上有這現象、平常最常聽的『舊道德思想』『老古板』『過去時代的人物〃老趕〃父母的封建時代觀念〃、這些字句、都是最露骨的表現我們現代人的〃棄舊的心理〃最新流行的〃時髦的〃時代人物〃科學新發明的〃一九四二年式的〃、這些句子、全是極切顯表明出我們現代人的〃迎新好奇心理的〃（最近我們又得了一個極方便字眼、不論懂不懂〃新體制〃這三個字當什麼護、人人嘴上全掛着這三個字、要表示自己不是時代落伍的）、（要借這字眼作爲自己出的新主意的護身符）聽見諸位、我絕不是否認時代有進步有演進的、時代有演進、思想也隨之要演進、正是因爲有進步、有演進、所進步的步驟、所演進的過程、便是歷史、人類要努力求進步、就要回顧去的經過、由此纔能理會現在的狀況的由來、更進一步纔能推出未來前途的目標、過去的事、雖是過去了、也有牠的原因、牠的來由、到了春天雖然該脫去皮大衣、但是冬天雖是非穿皮大衣不可、如果我們春天裡、身上穿夾大衣、以爲時髦、罵冬天穿皮大衣老趕的話、不久到了夏天、我們也要被人笑爲傻子了、（我們還容笑這個笑那個、未免過於皮毛的論斷）、一時代有一時代的必要性和理由、觀察一件事、下一個判斷、務必要把這件事、放在牠的時代裡用歷史的眼光來鳥瞰式的觀察牠、纔能下個整個的判斷、一個小孩子的欲望、與一個大人的思想不同、也就是在小孩子的眼界狹窄、只限於一件事情上、而大人的眼界廣闊、知道前前後後、能下一個周到的判斷、在一個社會、一個國家、作領導者的政治家、也要眼界廣闊、善於顧前顧後、有先覺之才、先人而憂、後人而樂纔是、（所以到了國家時局艱難、一般民衆迷於去就的時候、忽然會喚起尊重歷史的觀念、到了這種時候、倘不知尊重歷史、只是苟且偷安、毫無反省、這國家、這民族除了滅亡、只好棄條件了、德國機械化部隊突破馬基諾要塞線的時代、法國的烈諾首相放送『我們指望上帝的保佑、法國的奇蹟』結果、法國的奇蹟也沒有顯示、所以可以說、尊重歷史的民族、纔有發展、輕視歷史的時代、便是這民族走衰運的時代、我們滿洲國、自建國以來據東洋古來的政治思想、一向不能算不尊重歷史、在國務院有建國史編纂室設的置、建國大學的多數歷史家、陸續有研究發表、據遺憾的就是我們滿系的、尤其民間歷史家的活動、不見其旺盛、而一般民衆對歷史頗有輕視的傾向、民間出版界、除了極少數的例外、不見有歷史方面的著作出版、新聞、雜誌裡登載歷史的論說、以歷史眼光來論時事的評論、也不多見、只見有些投機文筆家、驅使他們的一知半解的淺陋知識、毫無良心的作出好幾十種的所謂『歷史參考書』『投考參考書』在書舖裡賣着、每本的售價、都在兩元三元以上、諸位！他們文筆家、出版書局、圖些暴利、倘屬小事、流害於一般國民乃至第二代國民、那是多麽可怕！臨考瞎抓、用這種參考書忙臨考場的話、無怪乎他們的歷史知識淺陋了、希望當局既是注重歷史好好的督勵教育機關、圖書行政和圖書檢閱機關、有所考慮取相當措置纔好、

＝未完＝

軍用犬展覽會
在京盛大舉行

第九回全滿軍用犬展覽會十五日午前九時於滿洲軍用犬協會主辦關東軍治安部、市公署、滿鐵後援之下、在新京兒玉公園競技場、舉開、有澁谷治安部次長、大迫新市長、平島滿鐵理事、軍官關係者多數出席、首先澁谷副協會長致詞、繼對於全滿各地進展之百二十餘頭之軍用犬遂行審査後、正午開始模擬訓練云、

期滿日華圓滑運輸
滿鐵將增添急行車

滿鐵關於今秋改正旅客列車時間表之協議會、已於十三、四兩日、在鐵道總局由總局及各鐵道局關係者出席舉開、惟因由於關門隧道之開通、與關釜航路之擴充之日滿華連絡時間表大改正、已迫於明秋、故關於今秋之改正取務必於小範圍內之方針審議改正具體案但旅客之擁擠、共勢依然不小、故擬於增發急行列車四趟外務必更增發地方線、改正之方策、如左、

一、於大連奉天間及京城牡丹江間、各新設一趟急行列車、並將奉天齊齊哈爾間及哈爾濱牡丹江間之普通列車各一趟改爲急行、

二、日滿華連絡急行、於京城牡丹江間增急行外、在明秋前、固然尚不及他、但通過奉山線之列車、多少修正時刻、

三、日本海路線、乃由乘入羅津列車、此外並藉船車連絡之改善、增進新京‖東京之速度、但並不增發列車等、

四、鑑於反映國內民生向上之地方旅客激增、地方線宜各線相當增發、

國都防衛訓練
七月三日開始

爲躍進康德八年度第一次新京市防衛訓練、由防衛委員會協議結果、決定七月三日開始、亘三日間、由市公署金市長任統監之下、國都一部實施防衛團訓練、俾養全市市民明瞭防空智識徹底化云、

武久中將遺骨
今日運送歸國

吉林憲兵訓練處長陸軍中將武久爲二氏、突於十二日午後五時於新京金輝路第三代用官舍二二一號自邸因腦溢血而長逝其告別式已於十三日午後四時假新京祝太子堂嚴肅舉行、而遺骨茲已決定乘十六日午後五時十分由新京開之『望』號車由家族伴守一路就凱旋歸國之途云

新任平山市長
已經抵任

【牡丹江專電】新任平山市長、已乘十四日午前九時卅一分抵牡列車、於山嶺牡鐵局長及其他軍官民多數出迎中到任、

市民健全音樂大會
隆重行事誌盛

昂揚百三十萬奉天市民愛市魂之奉天市民健全音樂節、於市公署、放送局共同主辦之下、十五日下午四時、在國際運動場盛大舉行、是日、天氣晴朗、毫無陰雲、第一部体育與音樂爲始、堂堂展開巨幕、唯時、市內各滿日女學生、及南滿中學堂學生一千餘名、均蒞場參加、女學生舉行絢爛之體育舞蹈、繼之南滿中學堂學生舉行勇健之建國体操、其間、軍管區軍樂隊並滿鐵電業各吹奏樂團參加、合同演奏奉天市歌、及勇壯之軍歌、行進曲等、加以精妙之伴奏、載歌載舞、使一般觀衆、頗爲賞心悅目、最後、全員合唱奉天市歌、讚頌躍進市勢、第一部告終、午后五時、開始第二部、移於音樂行進、各國民學校滿日女學校、青年學校、國防婦人會、及其他一般市民參加之下、以大吹奏樂團先導、由千代田運動場出發、作盛大音樂大進行、適値日曜日、於沿道市民歡呼中、經由平安廣場、春日町、奉天神社、大廣場堂堂合唱進行、再由大廣場至忠靈塔、慰安護國英靈、午后六時解散、於是晝間之行事第一部第二部於盛大中終了、更自午后七時起、在千代田公園音樂堂、舉開第三部『健全慰安之夕』、有奉天合唱聯盟之奉天市歌、大日本之歌、以及滿日女學生與各音樂團體之合唱等、尤其浪速高女生之女聲合唱、富於鮮系民族調之朝鮮歌謠、以及滿洲歌謠等、豪華節目、致使滿場衛集之人、毫不覺暑且不知時之早晚、全員最後以合唱奉天市歌告終市民音樂節滋育愛市魂而厚養情操之協和大交響樂、乃至市民興奮中閉幕、

小磯大將
視察來牡

【牡丹江專電】滿洲移住協會理事長小磯大將、視察哈爾濱方面之訓練所及開拓地已畢、已於十四日乘午後八時二分抵牡丹江列車、於軍官民多數出迎中來牡、於該市一宿、十五日首先於清晨參觀開拓產業展立於東宮大佐之血染遺品前、追慕其當時之苦心、復乘午前十時發綏芬河行之列車離牡、越國境地帶視察云、

各地氣溫
（十五日正午）

地名	氣溫	天氣
奉天	二六度	晴
新京	二七度	微陰
大連	二〇度	曇
哈爾濱	二七度	微陰
齊齊哈爾	二五度	微陰
海拉爾	｜	晴
黑河	二二度	陰
牡丹江	二七度	微陰
延吉	二四度	晴
承德	｜	｜
通化	二七度	微陰
安東	二七度	晴
錦縣	二四度	陰
通遼	｜	微陰
張家口	一九度	陰
天津	二一度	雨
上海	二三度	陰
東京	一八度	雨

天氣豫報
奉天地方　西南風　將晴

（十五日氣溫）最高 二九度三　最低 十五度八

印有恐龍足跡石盤
『業經運抵新京』

爲約三億年之昔中世代滿洲有恐龍棲息左証貴重之資料、曾於錦州省吐默縣城南方七十五公里之發見岩盤、上印有恐龍足跡約一面此印有恐龍之石盤、已於上月十六日、由國立中央博物館學藝官野田光藏氏、得錦州省公署、地元旗公署及附近村民之協力、已發掘出土、爾來愼重研究檢討方法結果、近已送達至國立中央博物館、更此足跡觀之、推測恐龍只有全部足跡爲三趾、且係向東移動、其後足之長約三尺、步間距離約七十五吋、而足之大小由踵至中指尖端、大約九吋、令人想像爲與現在更格盧形体相似之動物、又由於附近無前足與尾形跡相衛之點觀之、恐爲數百頭之恐龍、擧前足捲尾向後急行、所發掘出之岩盤、長約四米、寬約一米四十吋、共列爲博物館之標本、正乃滿洲國能誇豪於世界之貴重物、同博物館、規定近將於新京大經路之展示所陳列、以供一般參觀云、（寫眞爲恐龍之足跡）

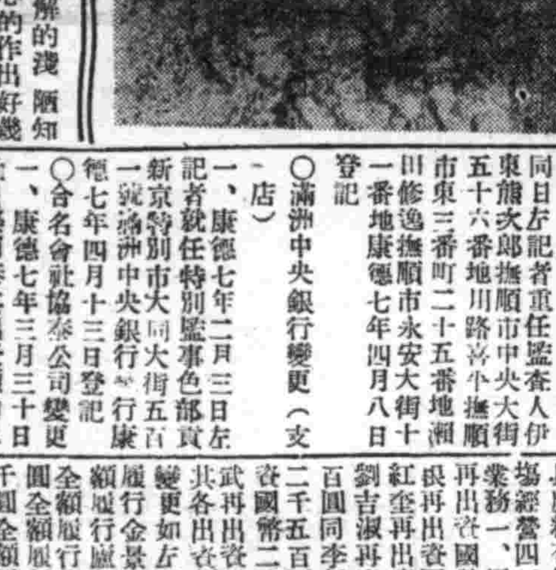

商業登記

○合名會社設立

一、商號永安建物株式會社一、本店撫順市東二條通三十六番地一、目的一、土地建築物之經營建設賃貸買賣二、築材料之販賣三、對於前各事業之投資四、火災保險業務之代理五、前各款附帶之業務一、設立之年月日康德七年四月四日一、資本之總額國幣十萬圓一、一株之金額國幣五拾圓一、各株已繳納金額國幣十二圓五角、一、公告之方法於撫順市發行日刊撫順新聞紙上揭載之、一、董事之姓名住所梅本正倫撫順市北台町一丁目一番地大島勇撫順市東三番町四十六番地中島右仲撫順市東四條通七十番地劉漢卿撫順市親仁馬路二丁目十八番地金振之撫順縣撫順城一、代表會社董事之姓名梅本正倫一、監査人之姓名住所田中廣吉撫順市東三番町八番地長倉親義大連市東公園町三十番地唐秋明撫順市福民馬路二丁目三十八番地黃愼齋撫順市第一胡同六丁目四十九番地富岳橋奉天市城內紅墻子胡同七號一、存立時期由設立登記之日滿三十年康德七年四月四日登記

○撫順起業株式會社變更

一、康德七年四月一日董事古賀初一住所變更如左撫順市西八條通二十三番地一、監査人伊東熊次郎康德六年四月二十五日共住所移轉於撫順市中央大街五十六番地一、康德七年三月二十日左記者重任董事田中廣吉撫順市東三番町八番地冷水藤太撫順市東三條番町十番地角德一郎撫順市西六條通二十三番地古賀初一撫順市西八條通二十三番地萩野滿次郎撫順市永安大街二十番地梁宰撫順市東三番町三十九番地一、同日左記者重任代表會社之董事代表會社董事田中廣吉一、同日左記者重任監査人伊東熊次郎撫順市中央大街五十六番地川路喜平撫順市東三番町二十五番地瀬田修逸撫順市永安大街十一番地康德七年四月八日登記

○滿洲中央銀行變更（支店）

一、康德七年二月三日左記者就任特別監事色部貢新京特別市大同大街五百一號滿洲中央銀行內康德七年四月十三日登記

○合名會社協泰公司變更

一、康德七年三月三十日社員張明泰共出資額內以國幣二千六百二十五圓讓與社員李殷泰以國幣百二十五讓與社員張基守以國幣二千六百二十五圓讓與社員張明一以國幣二千六百二十五圓讓與社員趙聖福而退社讓受人等共出資變更如左國幣一萬六百二十五圓李殷泰撫順市東二條通六十一番地國幣一萬六百二十五圓張基守撫順市東二條通六十一番地國幣一萬六百二十五圓張明一撫順市東二條通五十七番地國幣七千六百二十五圓趙聖福撫順市樂陵街二番地一、同日社員李殷泰同張基守同張明一各再出資國幣一萬九千三百七十五圓同趙聖福再出資國幣一萬七千三百七十五圓同李查再出資國幣二千圓將其各出資額及履行之部分變更如左國幣三萬圓全額履行李殷泰國幣三萬圓全額履行張基守國幣三萬圓全額履行張明一國幣二萬五千圓全額履行趙聖福國幣五千圓全額履行李查康德七年四月十八日登記

○滿洲興業銀行支店設立（支店）

一、康德七年四月十六日設立支店於左地支店東安街慈光路一三〇一號北安街東松村區四牌十二戶康德七年四月二十二日登記

○滿洲興業銀行變更（支店）

一、康德五年七月一日安東市大和通五丁目四番地之支店變更如左支店安東市大和區大和橋通五丁目四番地一、康德六年十二月二十九日安東市興隆街十三號之支店變更如左支店安東市金湯區興隆街第一〇六號

○撫順不動產金融株式會社變更

一、監査人井尻定吉康德七年二月七日辭任同日左記者重任監査人角田一雄撫順市北台町一丁目三番地一、同日左記者就任監査人福島英雄撫順市東二番町三十三番地康德七年四月二十六日登記

○經理人解任

一、營業主撫順市西四條通二九滿洲中央銀行支行經理人王學海康德七年四月十日解任

○經理人選任

一、經理人之姓名住所菅野文夫撫順市西四條通二九、營業主之姓名住所滿洲中央銀行新京特別市大同大街五百一號、設置經理人之處撫順市西四條通二九

○合名會社滿鮮商會變更

一、康德七年五月一日目的變更如左一、目的一、精米及穀物之買賣二、農具肥料苞繩之買賣三、農場經營四、前各款附帶之業務一、同日社員金景南再出資國幣五千圓同盧炳根再出資國幣五千圓同崔紅奎再出資國幣五千圓同劉吉淑再出資國幣二千五百圓同李信明再出資國幣二千五百圓同高成倫再出資國幣二千五百圓同文得武再出資國幣二千五百圓將共各出資額及履行之部分變更如左國幣一萬圓全額履行金景南國幣一萬圓全額履行盧炳根國幣一萬圓全額履行崔紅奎國幣五千圓全額履行劉吉淑國幣五千圓全額履行李信明國幣五千圓全額履行高成倫國幣五千圓全額履行文得武康德七年四月三十日登記

○合名會社金泰公司變更

一、康德七年三月二十五日社員竹村正一共出資額金一萬圓全部讓與社員池上寬吉而退社讓受者共出資額變更如左、金十三萬圓池上寬吉撫順市西一條通八番地

○滿洲興業銀行變更（支店）

一、康德七年二月三日左記者就任特別監事色部貢新京特別市大同大街五百一號康德七年四月二日登記

撫順區法院

補血・強壯
保（ポ）利（リ）他（タ）民（ミン）

近代最進步的補劑
原料珍貴
製法合理
効力卓著

補血滋養強壯劑保利他民、是以牛肝及白質爲原料、仿照人體內的消化方法、利用酵素作用、經過最完全的人工消化而成、內含造血素・肥肌素・發育素・活力素・食慾素・荷爾蒙素等諸種要素而米諾酸、其特徵如下、

一、本劑無需消化、對於胃腸不健及消化不良之人、也得發揮其補劑効力、并且四季咸可服用。
二、本劑得在體內製造新鮮血液、並有肥體豐肌作用
三、本劑得鼓勵體內細胞、輔助新陳代謝、促進發育並增進抗病的自然治癒力
四、本劑得補給體內荷爾蒙的不足。
五、本劑味甘而美、雖婦孺亦喜服用。

本劑因有上述諸種特徵、凡身體虛弱而有滋補之必要者、服之無不合宜、誠日近代最進步的補劑。
（詳細仿單函索即寄）

【包裝】小瓶 [illegible]　中瓶 [illegible]　大瓶 [illegible]

總發行　武田長兵衛商店　日本大阪市東區道修町
滿洲總發行　滿洲武田藥品株式會社　奉天市大和區春日町

各大藥房　均有出售

世界珍聞及其他

伊拉克國王菲沙爾二氏 年僅五齡愛騎馬愛玩具

菲沙爾二氏、現年僅只五歲、他平時住在距巴格達城約四五公里地方的一所華麗的宮殿中、他的確是回教聖主穆罕默德嫡親的後裔、多少年來他這一族始終受着全國人民的尊敬、聖城麥加的主教一席常是由他們這一族中的人來担任、

他父親沙齊是個精明的君主、但因國內黨派紛歧在位幾年始終沒得一展他的抱負、沙齊嗜爲汽車自己能駕駛、並且自己還能修理、但終於一九三九年的春天、因駕駛汽車行駛過速、受撞傷而致死了、王位傳給幼子菲沙爾二氏由沙齊的堂兄亞勃都里拉親王保護、封爲攝政王、追到菲沙爾二氏成人長大能以執政時爲止、此外爲使幼王能得到良善的管訓又聘請了英籍著名保姆、姆波朗小姐爲他的保姆、還有一位嗎士糖的華籍小姐、爲他料理宮中一切的雜務、

幼主菲沙爾二氏賦性聰慧活潑、剛只五歲的一個孩子、在波朗小姐的教導下、已能說一口極流利的英語了、其阿拉伯國語更是說漂亮非常、他住的房間、緊靠着他母后所住的房子、房中裝置、也極古怪有趣、臥室遊戲室浴室是連在一塊的、可說是現代化的設計、房中四周或桌上、滿是放着小飛機小鐵蝶、小汽車小熊小狗小猴等玩具、此外他還有一匹眞的長毛短軀的小馬、那是匈牙利攝政王賀爾耆餽贈給他的、所以每當晨光曦微或夕陽西下的時候常有幼主的侍者們、扶携着幼主在宮廷御花園中策乘他的駿馬、

二百米接力馮瑛翻勁斗 蛇足競走季燕芬挨摔

二百米接力是女事務員對演員、演員方面是馮瑛跑頭起、馮小姐一聽槍響、就剎開了飛毛腿、頭二十米跑的眞像電驢子似的、等一到三十米、她腿也許是轉了筋、不知怎的來了個滾地雷、接着又是一溜金斗雲、等她爬將起來、再想跑、人家早已拉她二十多米、

季燕芬小姐本來就是嬌聲嬌氣的、一聽運動二字、恨不得腦袋就要發漲、然而她這回可太爭氣、非要下蛇足競走不可、藉以好練練身子於是白腳脖纏上了白繩子、所幸不是她丁頭、咬着牙、隨着口號前進步是越走越快繩子是越繃越緊、猛然季小姐『啊呀』一聲、來了個仰面朝天弄的別人全是東倒西歪叫季小姐挨一下子好摔、

今日放送節目 無線電

六月十六日（星期一）

午前

六、〇〇（新京）國歌、建國體操、唱片

六、三〇（大連）初等日本語講座

七、〇一（新京）清晨音樂、告知 第一部吹奏樂1、陸戰隊進行曲2、新綠的武藏野3、進行曲 第二部管絃樂1、忠誠內借克2、圓舞曲3、護衛兵的行列4、防春

一一、一〇（新京）政策時間

一一、四五（奉哈）經濟市況

一一、五九（新京）報時

一二、〇〇（新奉）新聞告知唱片

午後

〇、三〇（奉天）滿唱1、借東風2、罵殿張大俊

〇、五〇（奉天）奉派大鼓金定觀星劉妙霞

四、〇〇（新奉）新聞、告知、氣象

四、二〇（齊齊哈爾學校放送（一）講話（勤勞作業之體驗談）齊齊哈爾第一國民高等學校校長田國棠 繼續（新京）（二）事消息

六、〇〇（哈爾濱）兒童時間 〇合唱1、浣溪沙2、杜鵑3、雲的姿外三曲 濱江省立國民高等學校學生 指揮劉性誠

六、二〇（新京）兒童新聞

六、二五（大連）中等日本語講座

六、五〇（新京）講演「關於國都觀光事業」新京特別市長金名世

七、〇〇（新奉）新聞告知夜間節目豫告、唱片

七、三〇（奉天）歌曲 第一部國樂1、花花姑娘2、紅花恨3、月下佳人4花開等郎來 第二部洋樂1、長相思2、早行樂3、花容峽4、紫荊樹5、那一天 指揮佟聲 伴奏奉天新響樂團

八、〇〇（新京）話劇國都觀光 新京文藝話劇團

八、三〇（新京）時事述評 編導松之

九、〇〇（哈爾濱）管絃樂（双美人牌雪花膏本舖中山太陽堂提供）1、我加爲王（阿德姆作曲）2、布雷柳德（斯瑪尼諾夫作曲）3、包耶姆（得爾得拉作曲）4、圓舞曲『皇帝』（修特拉斯作曲）哈爾濱交響管絃樂團指揮修歪潤夫斯

一〇、〇〇（新京）新聞、氣象繼續（奉天）氣象、新聞告知、明日節目豫告、唱片

一〇、三〇琴書湘子討封徐永

關東州象棋大會（大連胡震洲編撰）

××本報×× ××主辦××

（紅）李春亭 （藍）李崇祥 對局 （藍勝）

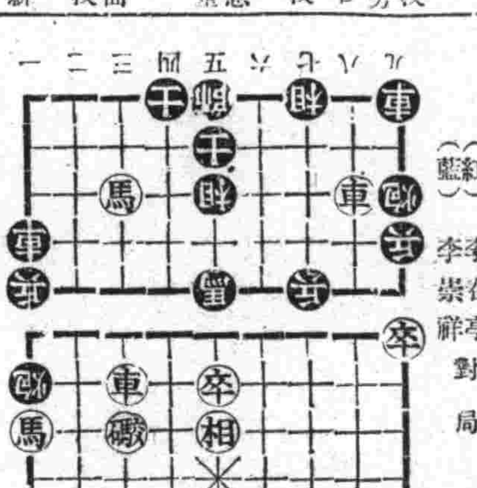

▲着法披露

車一退一、卒五進一、馬五退四、馬七退八、車一平二、馬八退九、兵一進一、馬九進七、砲九進三、馬七進五、馬四進五、卒五進一、

結婚競走張敏小姐嫁老頭 二人三足胖子劉恩甲吃虧

老太婆明星張敏、因爲年紀大了想卜一下桃花紅運、於是她參加這回運動會的結婚競走、她本人的意思、巴得一位漂亮年輕的小伙子、那知最終鬧個白鬍子老頭、跑不動可叫他活受罪、

胖子劉恩甲他以爲二人三足是好跑的只要一使勁不愁不得第一、可是他的對手正是和他相反、却是個瘦子他怎麼使勁也勉不了吃虧、

誇耀全國大防風林 於彰武縣境正式開工 十一年計劃預算三十七萬元

【錦州】以十一年計劃、三十七萬元預算、而使完成之、滿洲國唯一大防風林、於當局認可之後、而採定林地爲錦州省內、彰武縣境、經於計劃審核決定、於昨年曾行試植成績頗佳、業經定於本月十五日在彰武其正式開工之禮、由中央、地方側、主要日滿關係者參列之下、舉行盛大莊重之式典、式後有關全國安定之聖林、即行正式造植、然於十一年、計劃之完成後、共繁茂之林、可能誇耀於全世界云、

奉公聯盟提倡注重 時之紀念日爲衆則

【大連】本月十日爲紀元二千六百...（原文：本月十日爲紀元一千四百六十二年）、且『時之紀念日』奉公聯盟、以刷新戰時生活之重要基調、而行強調活用於『時一六月份之重點課題、而取對〃時〃關於認識徹底化、於每月一日之奉公班常會、說明徹底之趣旨、而行種種之實踐、於集會之定時開會、活用執務時間、預告訪問時間、時之生命尊重時間、於奉公之當日、撒布標語、提倡實踐、聯盟特迎時之紀念日而使尊重時間觀念、滲透於日常生活各面、而促實踐之恒久化、然平井聯盟囑託、於是日午後七時三十分〃關於時之紀念日爲題、於大連放送局、放送講演云、

忤逆子毆傷老母 潛逃未遂身入囹圄

【鐵嶺】市內梨栗行大街、義合堂對門、住有樊維孝者、生性强悍、氣粗暴、家人畏懼、隣里惡之、前因口角將胞兄毆傷經分所排解、原被初犯、釋之歸家、冀其改悔、孰意樊維孝狼戾不仁、蛇蝎成性、毒行逞施、日甚一日、昨不悉何故、竟將八旬老母、飽以老拳、遍體傷痕、經伊父向中央街派出所報告、由警長張春林至現場驗明傷痕、向維孝正擬逃走之際、被張警長逮捕來所、該犯仍狰獰不規、刁惡萬狀、張警長以彼不可救藥、迷津難度、遂備文送交司法股、飽嚐鐵窗風味、若樊維孝者毆傷直系尊親、實狗彘不如之甚云、

新街開廳式典

【黎奎】本縣管內、自新街、村、改善歸併後城內原有之街公所、亦遵新法、致將內務刷新、整備一切、事先由街長、關文勃、通知各機關、於六月一日、假第三、國民學校禮堂、舉行開廳式典、參加盛舉者、賓客如雲、頗稱盛舉、並有關縣長、及來賓等、祝詞多件、當由街長、答詞致謝、至午後一點三十分、全體撮影、始行解散云、

康生院舉行 禁煙週間表彰式

【遼陽】市禁煙促進委員會、爲徹底拒毒、市民猛省、除在市內遊行外並於六日在市康生院舉行戒者戒除退院模範表彰式並贈獎狀獎金外、由張市長等訓示講演嗜毒之害、戒除之利益、與身体健康云、

檢査八年度壯丁 市長親檢成績佳

【遼陽】市長張世謙氏、爲八年度壯丁預備檢査、前曾申報整理完了、於本月十一日施行、是日市長以下各市署首腦及區長等、在協和會市本部擧行、各適齡壯丁齊集說場受驗、英氣勃勃、勇躍受檢、頗收得良好成績云、

道德會視査來雙

【双遼】滿洲帝國道德會奉天省總分會、爲視査各縣分會辦理情形、故特派王佐卿吳紹周來双視察、本邑分會、辦理甚屬完善、頗爲該視査員贊許視査畢、并在該分會門傍講演社講演、是日適有龍江總分會監事李應天來双者經該分會邀請講演、宅意心身、异常透徹云、

道教分會結成式

【海城】縣公署、於月之九日、特訓令各街村長云、關於滿洲國道教海城分會請成之件、如左記舉行、結成式仰該街村長、查照附表、對該管內寺廟迅速通知左記事項遵司出席爲要、一結成式六月廿五日午前十時、二場所海城縣公署禮堂三出席者道教寺廟住持各一名四報名到及場所教育科云、

爲强化青少年團 統監部結成式

【敦化】縣當局及協和會本部、本月十日上午十時於〇〇隊廣場、開催統監部成立結成式、成立其意義、爲强化我們青少年團組織和訓練指導之力量、爲應付這世界之危機、產生我們存之力量、所以生我們要開設協和青少年團統監部、及縣當局協和會本部長、統監部長、各青少年團長、各關係機關長等出席之下、隆重舉行云、

軍援懇談會

【通化】滿洲帝國軍人後援會、通化縣辦事處、於本月十二日午前九時、於協和會省本部會議室、開催軍人後援幹部懇談會云

聯合運會舉行

【新台子】模範學校、即（實驗國民學校）校長藤井武治、前奉縣公署令主催、於六月五日、招開建國紀念第十次聯合運動大會、業誌前報、計有第五教育區各校參加、盛大舉行、能愈發揚印建國之意義、惟此運動大會、頗得圓滿請果、殊顧藤井校長、及各教師、措置有方並蒙各機關暨紳商各界、援助贈獎品云、

婦女欄

爲什麽……那樣悶悶不樂呢

春天 一到、滿地陽光除若干身體健康的婦女外大多的淑媛、却是越發增加肉體上的疼苦、而是轉成精神上的各樣痛苦。是什麽緣故呢？

因爲 在那很長久的多天所受到的一切勞苦、隨着天氣暖和、就變成婦女病的原因：如果身上婦女病還沒有治好了麼，就在此時越發會惡化起來：婦女一患病疾，就見多量的（或少量的）局部的分泌膿液流下，此叫

帶下 症，可說婦女病必然的附伴症狀因爲不論任何病狀皆有此赤或白帶，而以其流下量之多少，便判定婦女病狀之輕或重。所以又可說一切婦女病不論是血經上的肉體上的或精神上的完全都由帶下症而發生，或又是惡化的——。

原來 子宮器官中被病毒病菌侵入而破壞其組織所發生的便是帶下。以是如果希望治療婦女病須先治療帶下，不然越發破壞蝕腐子宮器官。

現在 有「娃瑟童球」一藥，爲最進步的帶下病治療劑——婦女病——會在日本婦女學會，使之收見完善的效果，今在各處大醫院亦皆使用，而以爲最安全而徹底的婦科藥博取絕大信賴和賞用。

眞正的良藥

●因爲赤，或白帶下是子宮器官的創傷或腐爛所流下的一種膿血，所以總需直接使用强大作用的治療劑方是。

●本劑因有殺菌，收斂作用，只以一天一球或二球，在子宮器官病部發揮偉大治癒作用，將病毒，病菌等完全排淨以促治癒。

●尤其對于如淋菌等頭性病菌，殺菌作用一層正確。以是一日比一日必收諸各暢快的效果。

●同時補充豐多的婦女「荷爾蒙」使子宮機能，根本復活而又增病部自體的治癒力，和全身的精氣。

●治療費用亦頗便宜一日不過數角，使法亦便易簡單毫無危險，最適于閨中婦女，秘密中施治請試一番！

喜信！

宮城 福某

疑者，因患冷症，小肚疼如以針亂刺，及帶下症，好多年來，受到非常痛苦，用過各樣藥品，內服或外科藥，終歸失敗，幾乎想開治療，似在報端看見「娃瑟童球」的廣告，其中有赤十字醫院使用此藥一句，難道無效于我麼，於是奇心一動，立即購來試用，結果果然効力發現，如今却得倍獨健康，氣色亦較元先好多，相信此藥確是婦女的救星，特此致謝．近安

京都 豐某

前略，自養下長女之後，忽患白帶下症，爾來迄今經三箇月，同時，小肚非常疼痛無法可忍，使用過某內服藥未得効力；偶有友人勸用貴藥「娃瑟童球」立由附近藥房購試用，効力日愈發現，逐久完全不見帶下，同時治消小肚疼症，我想此藥不但効確，特別使法容易，藥價亦頗便易，最合于普通婦女秘密使用（後略）

娃瑟童球（ワセトン） 赤十字病院婦人科使用

大球 七角 十二球 一元二 二四球 二元三 各地藥房出售

東京市芝區通新町十三番地 總行 合名會社 河原商店

歡迎主顧 大連 中央旅館 優待團体 大連駅西鄰・電話三三八七九

患早洩病者收効確實 防早洩藥 外用 性美膏 二元 一元二角

精力減退之人必備回春聖藥 桃夢 一圓二角、三圓

奉天加茂町十六番地 木村商行

精子牌商標 醫學博士 森田資孝先生推獎

頭痛聖藥 腦新

頭痛!!宜速服

腦新如遇頭腦疼痛非常難忍時、頭目眩暈神智昏迷時、或讀書過度精神疲倦時及惡醉宿酒未醒時、倘速服腦新可立見奇効、其効若神、服後三分鐘、頓覺頭目爽快神智清新、苦痛若失、有如夜月秋遊能有心曠神怡之妙、此偉績確爲本劑獨具之特長、且雖連續服用、對於腦神經或心臟胃腸等、決無副作用、亦無影響、孕婦服用亦無害

廣嗣延壽 强精助育

「欲不老」係由天然物中含維他命E最豐富之小麥胚芽有効分子煉成，復以性荷爾蒙腦下垂體前葉爲母體，具有維他命與荷爾蒙之二重作用。

功能…回春壯陽 改造腎部 滋潤精血 亢進性能 返老留顏 廣嗣延壽

主治…月事不順 精力疲乏 常習流產 生育無能

特點…糖皮粒劑 味道鮮美 易化易服 功効的確 男女兩性 均得服用

欲不老 ユベラ

一五〇粒 七五〇粒 各地藥房均有出售

總批發處 奉天市青葉町十一 田邊藥品株式會社

EN八五（一四）

女界康 各埠代售 總發行

漢醫 閆頭卿藥房 奉天市電車路第一商埠西

現場救急 隨時出診 堅固耐久 經驗接骨 手術接斷

止疼散 跌打損傷 正骨丹

新式拐杖 消炎活血 止疼散瘀 骨折脫斷傷筋

日德二大名著紀念出版

◀大東文化協會發行▶

希特勒原著 李雅森譯 我之奮鬪

快著！屢版屢盡、由於世人澎湃的熱望 忽刊第六版矣！已打破滿洲出版界之記錄

¥1.50 〒0.10

法學博士 大川周明原著 李雅森譯述 日本二千六百年史

研究日本精神之唯一良書！

本書不僅爲日本之歷史、且爲貫二千六百年、日本精神之解說書人人必讀

¥1.20 〒0.10

總批發處 滿洲圖書文具株式會社

奉天市大和區千代田通四〇 電（三）五九四四 振替奉天九四六番

洄流的底層

秋螢著　大超繪

九

李少奶奶是不看會不出這情形來的、一種女人特有的慈性、使她非常氣惱、但是爲了保持着禮貌、又不好意思表現出來、不過那陰沉的臉色、與撅起的鮮紅口唇、是掩藏不了她心中的不快、張天嬌反倒非常快樹般的吃吃艷笑不休、

漸漸的孫文魁也看出這隱情了、突然把手中的牌猛力的向桌上一摔、高聲的喊道、

『不能打了、表哥幹麼一個勁給密斯張牌吃啊！密斯張、你又要施你的女人本能嗎？』

被孫文魁這一喊、質彬的臉上有些羞紅、同時這才使他望到太太的臉色、想到自己在太太面前的大胆、更有些發窘了、於是勉强爭辯着『那有的話啊！文魁、你怎麼這樣愛開玩笑呢！』

孫文魁始終强硬的喊、

『不行、說什麼也不行、不准你再打了、換一個人吧、不然、我就不再玩了、』

『那麼我讓給夢吉表弟打吧！』質彬不好意思的指着剛走進來的林夢吉說、

但是林夢吉却爲這屋子里的異樣空氣弄得呆了、他看着孫文魁那掙紅的氣臉、與質彬不好意思的窘態、還有那一位陌生女郎的艷笑、處處使他不知是爲了什麼、

『夢吉、你來替表哥打一把、我們是不准他再打了、』孫文魁看見林夢吉走進來、也跟着讓着、

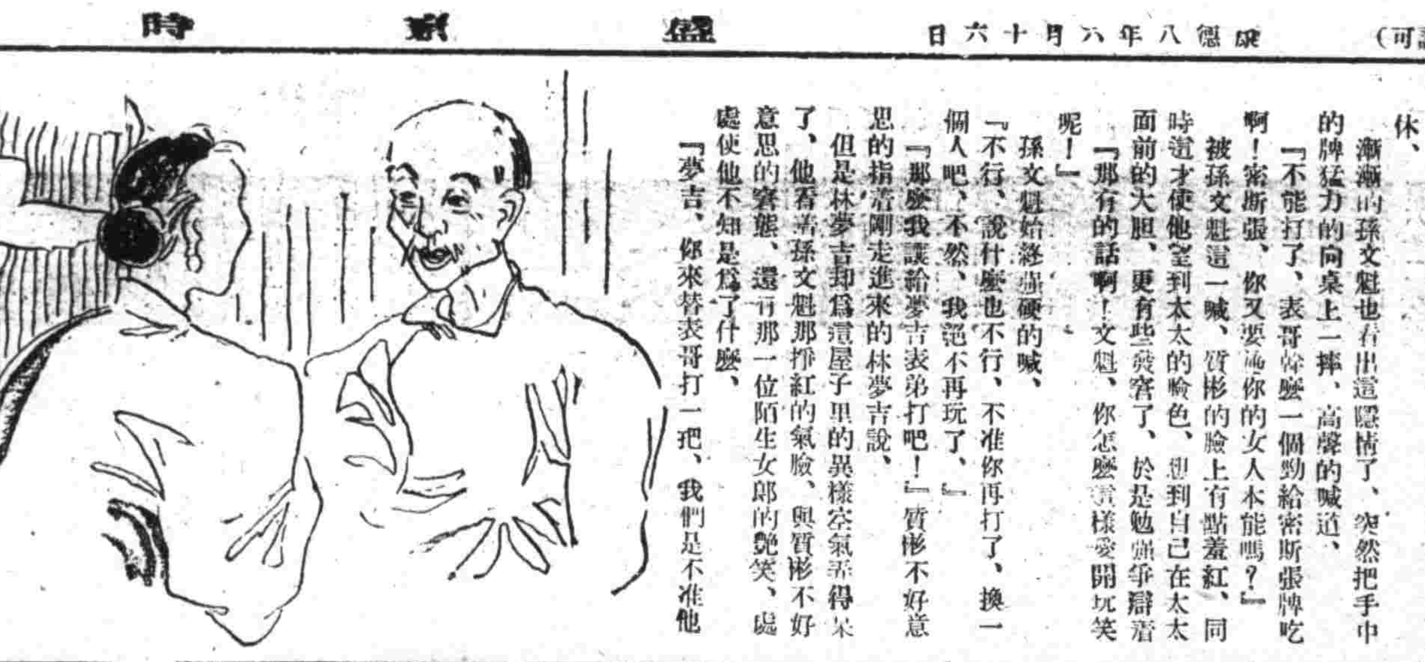

『打牌嗎？這眞對不起、我連牌都不認識』林夢吉抱歉的說、『還是讓表哥打吧』、

『不能讓他打、他竟偷着給密斯張牌吃啊』、孫文魁指着仍在微笑的張天嬌嚷、頗帶着一種孩子氣、同時又對張天嬌說、『張小姐、可惜夢吉不會打牌、要是會的話、你有天大的手腕也擺佈不了他呢！』

『爲什麼？』張天嬌向林夢吉飛過一道眼風、然後又很快的轉過頭向孫文魁問、

『夢吉是坐懷不亂的柳下惠喲』孫文魁一點也不思索的喊出來、

張天嬌並沒有爲這句話而激怒、反更吃吃的笑了一陣、用着白嫩的小手、指着孫文魁的臉又罵了一句、

『壞東西！』

質彬恐怕孫文魁的話越說越放肆起來、並且又有自己的太太在面前、所以乘機假做給林夢吉與張天嬌介紹、想打斷孫文魁的話、但孫文魁仍不容情的又正面向表哥攻擊了、

『呸！爹不知羞啊！剛認識人家、又給別人介紹了、表嫂是會介紹的啊！』

這時李少奶奶也乘機發洩了一下自己的怨氣、假笑的說、

『天嬌妹會有我介紹呢！』

不過這冷諷與熱嘲、受窘的并不是張天嬌、而是林夢吉、他本來是一見女人便有着靦腆的性格、那知現在又在這衆目睽睽下、碰見了這樣一位風騷的女郎、

頭痛　翠雅（チエヤ）

勿驚！服藥後於五分鐘內頭痛立止一次即愈恍同惡夢初醒之快

本劑係松本不老窟大醫所發明、由於自家多年之鑽研、及實驗採用最新純良藥品、且對於病理上藥理上、皆備盡充分的注意而調製者任如何劇烈的頭痛、只頓服一回可能當場治痊、誠爲清腦的頭痛藥中一大專門奇藥也

○本劑適應症○△偏頭痛△腦病性頭痛△逆上頭痛△神經性頭痛△歇斯底里性△貧血生頭痛△感冒性頭痛△酒醉船暈子宮性頭痛

頭痛新藥 チエヤー CHEAR

各地有名藥房均有發售

發賣元 大連 合資會社 松內楠陽堂

淋特靈

德國發明 驚嘆的治淋服用藥 五淋白濁服此藥片立即痊癒 一瓶斷根克奏神効 服用三日便見効驗

LINDARIN

重八油 經理 福利西藥商行 電二四一三五

地球牌

痔瘡藥　化痔龍土散　外敷化痔膏

○適應症 各種痔瘡痔漏 血燥脫肛及一切肛門症 常流大便帶血 函索痔圖說明付郵票四分即寄 △招募各省縣代理

奉天大西關大尚下頭路北八十八號 張三多堂藥店

婦科靈藥 調經活絡丸　補腎健腦 黑色補大丸

立本大旅社

客室寬濶安全舒適 清潔衛生招待慇勤 西式臉盆電灯電扇 溫涼水道電鈴暖氣

大連西崗新大街南首 電話 營業部(三)五三一七 旅客 三〇一六

表飛鳴（ビオフエルミン）

腸炎　腸內異常醱酵　常習便秘　積食鼓脹

瀉痢　醱酵性瀉痢　小兒瀉痢

消化不良　營養障碍　乳兒綠便

表飛鳴中含有乳酸菌及糖化菌、乳酸菌在腸內能產生乳酸、以抑止有害之腸內食物腐敗及異常醱酵、而調理腸之機能、故於腸炎及醱酵性瀉痢等腸疾患、有根本治療之功。糖化菌在腸內能消化澱粉與蛋白質、以增進營養故於消化不良及營養失調之人、亦甚適宜。

表飛鳴因有前記理腸及消化兩大作用、在常人服之、亦殊有保健之効。

【包裝】粉劑 二五瓦 一〇〇瓦 二五〇瓦 五〇〇瓦　片劑 五〇片 一〇〇片 三〇〇片

總發行 武田長兵衛商店 日本大阪市東區道修町

滿洲總發行 滿洲武田藥品株式會社 奉天市大和區春日町

41(5)75

天樂 有声大戲院

城內鐘樓南灰市胡同

今天公演

加演滿映新聞時報

新華公司籌三年攝一載萬古不朽歷史名劇

久幕古色古音 悲壯偉大巨片

在上海金城大戲院連演八十五天每天滿員

演期 六月十一日 十二日 十三日 十四日 十五日 十六日 十七日 連演八天 十一時開演

西施

主演 袁美雲 王元龍 梅熹 李紅 王獻齋 夏霞

優待券末兩日有效請原諒

豪資百餘萬！演員二千名！ 冲破影壇寂靜 空前古裝珍品 看西施片等看列國全部

國際劇場 南市場電話二一六二二

GEKITO

隆重貢獻 堂堂公演

公演日期 六月十一日(月) 十二日 十三日 十四日 十五日 十六日 十七日 正午開演

新華公司本年度豪華大傑作 加演我們的滿洲國民

有聲對白歌舞富麗堂皇宮闈巨片 每日十二時開演

西施

冲破銀壇寂靜 空前古裝珍品 耗資七十餘萬 演員二千餘名 轟動東亞 影壇獨霸

籌備三載 攝製一年 袁美雲 梅熹 王元龍 王獻齋 湯傑 主演

劇意深演員硬 佈景偉光線清

下期預告 日本著名 櫻花歌舞團 電影 神秘夫人

共益舞台

本園特聘由哈榮爾司奉名袁全球坤伶泰斗

金碧玉 高靜軒 張津民 暨全体坤名藝員

今晚 各界來函點演全部 孔雀東南飛

預告 明晚准演全部 驪珠夢

光明電影院

六月十三日 十四日 十五日 十六日

古裝香艷偉大歷史巨片 三笑 李麗華 嚴化 主演

下期予告 舞宮血淚

天光電影院

十四日 十五日 十六日 十七日演

全部有聲古裝片 岳飛 劉瓊主演

加演 滿映時報一二八

下期貢獻 新光曲藝團 電影 夜會

雲閣電影院

十三日 十四日 十五日 十六日演

華新公司時代有聲悲劇 春風回夢記

主演 李紅 章志直 顧也魯 嚴月閒 徐莘園 殷秀岑

加演 滿洲九報

下期 王先生與二房東　二十日演 新片 落金扇

中央大戲院

滿華滿洲演藝協會主催 北京演藝協會後援

奉天 中央大戲院 先期售票對號入座

聘請北京和平社全體劇員十六名餘

南北馳名青衣花旦四小名旦之一 毛世來

長靠短打武生泰斗 江世升　文武老生 李世霖　文武正宗譚派 賈少棠　文武老生 陳盛泰　唱工青衣 陳盛蓀　銅錘花臉 葉盛茂　文武小丑 慈少泉

臨別紀念最後一天

爲聲明事世來承受奉天中央戲院之邀率同全班來奉獻技數日以來逡 貴市紳商各界破格賞光愛護有加深感深銘 [illegible] 北京和平社毛劇團毛世來 奉天中央大戲院 同啓

星期一夜戲 臨別紀念最後一日

江世升 反西涼

賈少棠 陳盛蓀 葉盛茂 二進宮

毛世來 全部玉堂春 由嫖院廟會贈銀起 解會審監會團圓止

亞洲電影院

演期 十三日 十四日 十五日 十六日 四天

滿映協會超特大傑作社會巨片

都市的洪流

輕鬆諷刺的描寫 扣人心弦的演出 到處傾街倒巷 輿論一致贊美

加演滿映新聞一二八報

鄭曉君 杜撰 王宇培 主演

下期 上海新片 玉連環

光陸 CAPITOL THEATRE

滿映協會超特大傑作社會巨片

都市的洪流

演期 十三日 十四日 十五日 十六日 四天

輕鬆諷刺的描寫 扣人心弦的演出 到處傾街倒巷 輿論一致贊美

加演滿映新聞一二八報

鄭曉君 杜撰 王宇培 主演

下期 上海新片 玉連環